RTÜK kamuoyunu yanıltıyor

RTÜK, "evrak eksik" diyerek, Kürtçe yayın konusunda yerel televizyonları sürekli oyalıyor. RTÜK "Belgelerini tam getirsinler, izin verelim" derken, Gün TV Genel Yayın Yönetmeni Cemal Doğan, belgeleri eksiksiz teslim ettiklerini vurgulayarak, "RTÜK kamuoyunu yanıltıyor" dedi. Doğan, RTÜK'e dava açacaklarını söledi. Sayfa/5

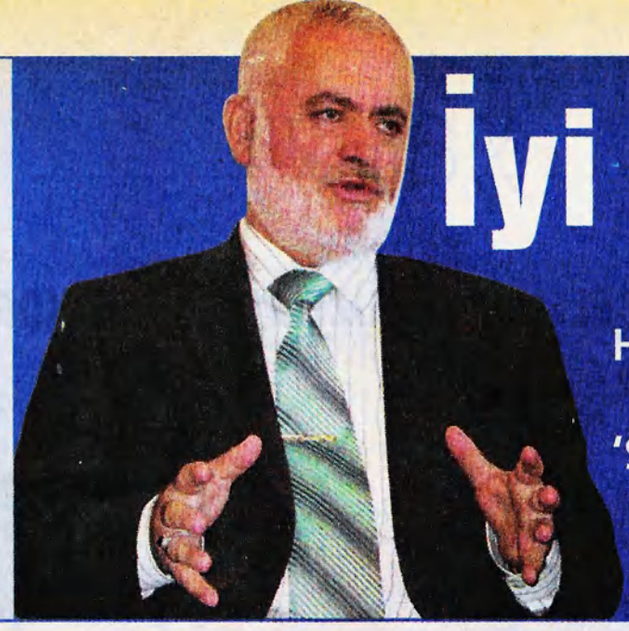

İyi start kötü final

Meclis İnsan Hakları Komisyonu Başkanı Elkatmış, 'Şemdinli Susurluk' gibi sözünden çark etti

● Şemdinli olayı patlak verdiği günlerde Susurluk benzetmesi yapan isimlerin başında gelen TBMM İnsan Haklarını İnceleme Komisyonu Başkanı Mehmet Elkatmış, son günlerde şemdinli için "Barzani-PKK çekişmesi" demeye başladı. Elkatmış daha önce de Kulp'taki toplu mezarlar konusunda da ilk kararlılığını koruyamamıştı. Sayfa/7

ülkede özgür
GÜNDEM

27 Kasım 2005 Pazar | FİYATI 50 YKr (500 BİN TL) | YIL: 2 SAYI: 637 | e-mail: eposta@gundemimiz.com | www.gundemimiz.com

Tanıklara tatbikat yaptırıldı

Şemdinli'de Umut Kitabevi'ne düzenlenen bombalı saldırıya ilişkin tatbikat, tanıklara yaptırılırken, olayı sanıkları ise getirilmedi. Savcılarında da hazır bulunduğu tatbikatta, tanıklar, olayın nasıl gerçekleştiğini anlattı. Sayfa/6

HÜKÜMET, EĞİTİMCİYİ ANKARA'DA İYİ KARŞILAMADI

Öğretmene cop hediyesi

Ankara'ya yürüyen binlerce eğitim emekçisi, kent girişinde engellendi. Girmekte ısrar edenler ve Güvenpark'ta toplananlar ise coplandı

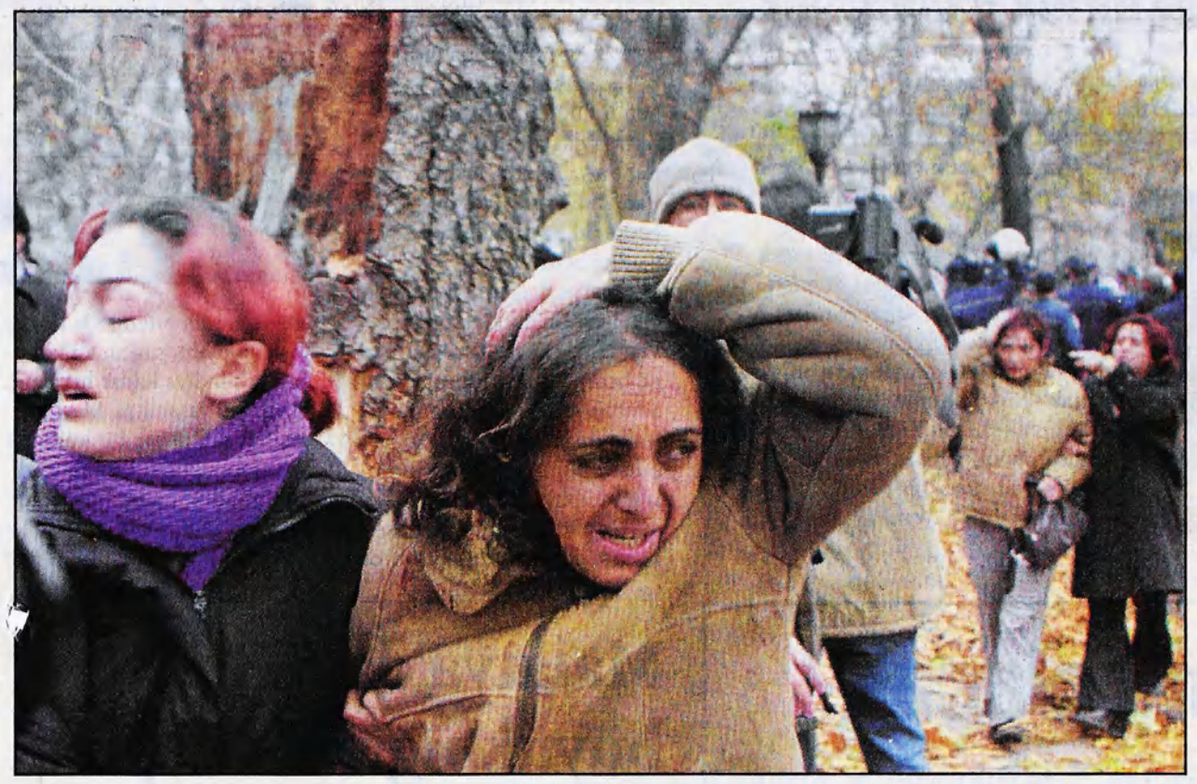

SIKIYÖNETİM Mİ VAR?

Türkiye'nin dört bir yanından Ankara'ya gelen yaklaşık 10 bin eğitim emekçisi kent girişi noktaları olan Polatlı, Elmadağ ve Gölbaşı'da durduruldu. Valilik, yürüyüşün yasadışı olduğu gerekçesiyle izin vermedi. Eğitimcilerin tepkisini, Eğitim-Sen Genel Sekreteri Emirali Şimşek, "Ankara'da sıkıyönetim mi var?" sözleriyle dile getirdi.

EYLEM BUGÜN SÜRECEK

Ankara girişinde bekletilen emekçiler, kente girmek isteyince polis müdahale etti. Aynı saatlerde Güvenpark'ta toplanan Eğitim-Sen üyesi emekçiler ile öğrenciler, polis engeliyle karşılaştı. Polisin cop ve biber gazı kullandığı arbedede, ikisi ağır çok sayıda eğitimci yaralandı. Eğitim emekçileri, bugün yeniden Ankara'ya girmeye çalışacaklar. Sayfa/11

PKK DOSYASI

Türkiye'nin 27 yıllık gerçeği: PKK

Türkiye'nin son çeyrek yüzyılına damgasını vuran Kürdistan İşçi Partisi'nin (PKK) kuruluşunun üzerinden tam 27 yıl geçti. PKK, geçen bu 27 yılda Kürt sorununu Türkiye'nin gündemine soktu. Ancak, Türkiye'de hâlâ Kürt sorunuyla ilgili kimlik, dil gibi temel konularda adım atılmadı. Bu nedenle Kürt sorunu ve PKK tartışmaları daha uzun süre Türkiye'nin gündemini meşgul edecek gibi görünüyor.

❑ SAKİNE TOPOĞLU HAZIRLADI 4'TE ❑

Sendikalar baraj altında

Dinamitle devrim yapıyorlar

Bolivya Maden Çalışanları Sendikası Federasyonu (FTSMB) eylemlerinde dinamit kullanıyor. FTSMB Başkanı Miguel Zubieta, Bolivya'da daha önce dinamitle devrim yapılığını belirterek, bundan sonra da dinamit kullanmaya devam edeceklerini söylüyor. METİN YEĞİN'İN SÖYLEŞİSİ SAYFA 8'DE

DİSK Başkanı Çelebi, sendikaların barajı aşamadığını söylerken, Petrol-İş Başkanı sendikaları birleşmeye çağırdı

DİSK Genel Başkanı Süleyman Çelebi, üçü hariç hiçbir sendikanın gerçekte işkolu barajını aşamadığını, kendi sendikası dahil açıklanan üyelerle gerçek üyelerin sayısının çok farklı olduğunu söyledi. Çelebi, gerçeği bilen hükümetlerin de bunu gerektiğinde sendikalara karşı koz olarak kullandığını söyledi. Petrol-İş Sendikası Başkanı Öztaşkın ise konfederasyonlara koşulsuz birleşme çağrısı yaptı. Sayfa/10

Okullarda çeteleşme uyarısı

HABER SAYFA 3'TE

İşkence uçağı Türkiye'ye geldi

HABER SAYFA 7'DE

Haber

Çatışmadan sonra göçe zorlanıyorlar

Siirt'in Eruh ilçesinde bir ay önce yaşanan çatışmadan sonra kendilerine yönelik askerlerin baskısının arttığına dikkat çeken Erenkaya köylüleri, göçe zorlandıklarını belirttiler. Sayfa/5

Dünya

Euromed ve karşıtları Barcelona'da toplanıyor

AB üyesi ülkeleri Akdeniz'e kıyısı olan ülkelerle bir araya getiren iki gün sürecek Euromed toplantıları, Barcelona'da bugün başlıyor. Euromed karşıtları ise, alternatif etkinlikler gerçekleştiriyor. Sayfa/9

ŞEMDİNLİ'DEKİ JİTEM BOMBALAMASINA TANIK OLANLAR, ÖNCEKİ GÜN YİNE ORADAYDI

Tanıklar o günü canlandırdı

Umut Kitabevi'nde yapılan ve savcılarında da hazır bulunduğu tatbikatta, tanıklar, JİTEM elemanlarının bombayı nasıl attıklarını anlattı

Hakkari'nin Şemdinli ilçesinde Umut Kitabevi'ne düzenlenen bombalı saldırıya ilişkin tatbikat yapıldı. Olayla ilgili olarak 50 görgü tanığının ifadesine de başvuruldu.

Van Ağır Ceza Mahkemesi'ne intikal eden Şemdinli dosyası kapsamında önceki gün ilçeye giden savcılar, Umut Kitabevi bombalamasına ve ardından gelişen olaylara tanık olanlarla birlikte tatbikat yaptı. Tatbikat kapsamında, bombanın nasıl atıldığı ve kitabevi sahibi Seferi Yılmaz'ın olaydan nasıl sağ kurtulduğu, bombayı atanların nasıl halk tarafından yakalandığı canlandırıldı. Savcıların olayın görgü tanıkları olduğu belirtilen 50 kişinin ifadesine başvurduğu öğrenildi. Tanıklar arasında Seferi Yılmaz ile bombalı saldırının ardından kaçan zanlıları yakalayan kişilerin de bulunduğu bildirildi. HAKKARİ

Urfa'daki STÖ temsilcileri, Şemdinli ve Yüksekova'daki olayları protesto etmek amacıyla oturma eylemi yaptı.

Tanıklara rağmen Tabur Komutanı'nın iddiası

Hakkari'de inceleme yapan Meclis İnsan Hakları Komisyonu'na bilgi veren Şemdinli Tabur Komutanı, JİTEM elemanları ile itirafçının aynı araçta olduğunu kabul ediyor, ancak Şemdinli olayının provokasyon olduğunu iddia ediyor.

Heyet, olaya adı karışan astsubayların yanı sıra askeri yetkilileri de dinledi. Tabur Komutanı, JİTEM elemanları olan Ali Kaya ve Özcan İldeniz ile itirafçı Veysel Ateş'in, Umut Kitabevi sahibi Seferi Yılmaz'a Almanya'dan gelecek bir paketi takip etmek için günlerdir orada istihbarat görevi yaptığını iddia ediyor. JİTEM elemanlarının kimkimler tarafından Umut Kitabevi'ne gönderildiğine değinmeyen Tabur Komutanı, "Faaliyetler böyle yapılmaz. Bu işin yolu yordamı vardır. Yöntemi bu değildir. Astsubay Özcan İldeniz ilçedeki istihbarattan sorumlu görevlimiz, dolayısıyla tanınan biri. Gündüz vakti, arabada belgeler ve silahlarla böyle bir göreve göndermem" diyor.

İtirafçı Veysel Ateş için güvendikleri bir eleman olduğunu belirten Tabur Komutanı, itirafçının iki astsubayla aynı araçta bulunduğunu söylüyor. Araçta bulanan krokiler, isimler ve onlarca tanığa rağmen Tabur Komutanı, patlamalar üzerine JİTEM elemanlarının pasaja doğru gittiklerini ve planlı bir saldırıya uğradıklarını ileri sürüyor. Heyete bilgi veren Tabur Komutanı, MİT kayıtlarında böyle bir provokasyon beklentisi görüldüğünü iddia ediyor.

'Eğlenmek' için bomba atmışlar!

Şırnak'ın Silopi ilçesinde gözaltına alındıktan sonra tutuklanan korucu ve itirafçılar, Emniyet Müdürlüğü'ne eğlenmek için bomba attıklarını söyledi. Silopi'de 10 Kasım'da Cumhuriyet Başsavcısı'nın aracında bomba patlatan ve 21 Kasım'da İlçe Emniyet Müdürlüğü binasına el bombası atan itirafçısı Murat Kumak, korucular Sabri Binzat ve Cevher Badur, eski korucu Osman Aslan ile taksi şoförü Ata Kaçar, gözaltında ilginç ifadeler verdiği ortaya çıktı. Polisteki ifadelerinde, eğlenmek için, gezerken bombaları eski korucu Osman Aslan'ın attığını iddia eden zanlılar, savcılıkta ve mahkemede bu ifadelerini reddetti. Ancak Emniyet Müdürlüğü'ne ait güvenlik kamerasından çekilen görüntüler, olayın zanlılar tarafından gerçekleştirildiğini ortaya koydu.

Tutum

Tutum belirlemek; olaylara yön vermek ve halkın akacağı doğrultuyu oluşturmak açısından önemlidir. Tutumsuzluk, kaosa, muğlaklığa yol açar, efor tüketir, olup biteni kısırdöngüye çekip anlaşılmaz kılar. Şemdinli, Yüksekova, Hakkari vb. alanlarda yaşanan olaylara ilişkin hükümet, kendince bir tutum belirledi, yön çizdi. "Ne olursa olsun olayın üzerine gideceğiz, aydınlatacağız" dedi. Yine, sonrası gelişmeleri tanımlayarak, gerçekleştirdiği 1'inci ve 2'ci "Terör ve Güvenlik Zirvesi"nde konuyu inisiyatife alacak eğimi çizdi. Yani bir tür yol haritası oluşturdu. Zirve sonrası kamuoyuna yapılan açıklamalarda gözüken şu: Her şeyden önce devlet, Bölge halkının ve sivil toplum örgütlerinin geliştirdiği tepki ve duyarlılıktan rahatsız. Halkın tutumunu, "yargı sürecine müdahale, bölücülük ve kanunsuz eylem" olarak tanımlıyor ve müsamaha gösterilmemesi gerektiği sonuçuna varıyor. İkincisi. Yargı sürecini, halkın demokratik taleplerinden yalıtıp saklıyor. Sivil toplum örgütlerine yapılan çağrı ve uyarıların amacı da bu. Devlet, olaydan değil, sonrası tepkilerden, ortaya çıkan halk tutumundan oldukça rahatsız. Yani Şemdinli'yi tecride alma, kamuoyu baskısından sakınma gibi daha sınırlayıcı bir tutum gelişebilir. Gördük, yaşadık, nice sorunların, aşına olmuş olayların üstü örtülüp gündemden düşürülmüştür.

* * *

Bir de genel bir iyimserlik var. Bu tutum kaymasına, tepkisizliğe yol açabilir. Hükümet yaklaşımının alışagelmişin dışında gibi gözükmesi bu havayı çoktan yaratmış gibi. Devlet ve demokrasi konusunda ciddi görüşleriyle tanınan yazar Mehmet ALTAN bile, hükümet tutumunu önemli bularak, bir "gelişme" sayması da bu havayı yeterince veriyor.

Şöyle diyelim: Karamsar değiliz, ama iyimser olmanın da şartları yok. Her şeyden önce, bu topraklarda yürütülmüş bir kirli savaş, bu savaşın yarattığı yıkımlar var. Enkaz hala ortada. Türkiye bugün de bir faili meçhuller, kayıplar ülkesi. Onlarca, yüzlerce Kürdü, aydını, demokratı, yurtseveri katledildi, faili meçhule gitti. Bırakın araştırmayı, faillerini bulmayı, devlet, bu tarihi bile kabul etmiş değil. Bugün bile benzer saldırılar gerçekleşiyor, bombalar patlıyor; isimler, adresler ortaya çıkıyor, ancak not düşen bile yok. Öcalan'ın, "Hakikatleri Araştırma Komisyonu"nun kurulmasına ilişkin yaptığı önerilerin üzerinin çizilmiş olması da bunun kanıtı. Birde şu var; CIA'nın, dünyanın çeşitli yerlerine işkence merkezleri kurduğu ve bu merkezlere dünyanın dörtbir yanından insan taşıdığı; yine Avrupa'nın, Öcalan'ın, yeniden yargılanmasına ilişkin yapılan başvuruyu reddederek, tecride destek verdiği bir dünyada, bu sistemler zincirinde Türkiye'den farklı tavır beklemek gerçekçi olmasa gerek.

DELİL KARAKOÇAN
delilkarakocan@hotmail.com

* * *

Konuyu dağıtmadan söyleyelim: Devlet, gerçekleştirdiği 1'inci ve 2'ci terör ve güvenlik zirvelerinde Şemdinli ve bu zeminde yaşanan toplumsal siyasal tepkilere ilişkin tutum belirleyip yol haritasını oluştururken, demokratik güçlerin yön tayin etmemiş, tutum belirlememiş olması ciddi bir problem, bir zayıflık olarak önümüze çıkıyor. Belli tepkiler, açıklamalar, ziyaretler var, ama çözüm için bir strateji belirleme, yol haritası oluşturma, süreci e ve olayları okuyup yön verme yok. Ya da yeterince güçlü ve hissedilir değil.

Özellikle Kürtler çözüm için, ortak tepki vermeye, bir strateji oluşturmaya, durum değerlendirmesi yapıp yol haritası çıkarmaya ihtiyaç duymalıdır. Olay nedir? Hangi süreç ve politikaların ürünüdür ve neyi amaçlamıştır? Hedefte kimler-niçin var? Bunun genel süreç ve gelişmelerle bağlantısı nedir, devlet bunun neresindedir, hangi araç, örgütlenme ve mücadele biçimiyle çözümlenebilir, gibi temel konulara karşılık düşecek bir çalışma başlatmak önem kazanıyor. Hatta, "Hakikatleri Araştırma ve Adalet Komisyonu", devleti beklemeden oluşturulabilir. Örneğin konuya ilişkin, ulusal ve uluslararası konferanslar gerçekleştirilerek, duyarlılık arttırılabilir. Unutulmamalı ki Kürtler, ne yapması gerektiğini ortaya koymaz, olup bitene tutum almazsa, kimse oralı bile olmaz.

* * *

Olmazsa ne olur? Olayların üzeri örtülür. Bölgedeki özel örgütlenmeler devam eder. Savaş tırmanır. Gözaltılar, kayıp ve cinayetler artar. Çeteler bu devletin derinliklerine daha bir kök salar. İnsan kaynakları tükenir. Kürtler, tarihi bir demokratik hamleyi, belki de çözüm olanağını kaybeder. Halkın demokratik tepkisi söner. Toplum kendine olan güveni kaybeder. Halk ile kurumlar arasındaki uçurum büyür. Böylece Kürtler, üzerinde daha kolay hesap yapılır hale gelir. Ciddiye alan olmaz. Son 30 yılda kazandığı prestiji de kaybeder. Kısacası, olan olur. Halkın, siyasal iradesini, söz, karar ve tutum sahibi konumda görmek istediği, kararsızlık ve tutumsuzluğa onay vermediği bilinmelidir.

STK'lerden ortak tepki

Türkiye'nin 81 ilini temsilen 10 bin vakıf ve derneğin bir araya gelerek oluşturduğu Türkiye İçin El Ele Platformu Genel Başkanı Hasan Ekşi, "9 Kasım'da Şemdinli'de meydana gelen ve ülke geleceğini karartma tehlikesi yaratan menfur bombalama olayını kınıyoruz" dedi.

Yazılı açıklama yapan Ekşi, Şemdinli'deki patlamayı Türkiye Cumhuriyeti'nin geleceğini karartma tehlikesi yaratan menfur saldırı olarak tanımladı. Ekşi, açıklamasında "Bölgede patlayan bombaların geçmişinde ülkenin bağımsızlığı için birlikte omuz omuza savaşmış değişik coğrafi bölgeye ve etnisiteye ait vatandaşlarımızın sağduyusunu, dostluk, kardeşlik ve barış duygularını zedelemeyeceğine güvenimiz tamdır." dedi.

Taksim'de protesto

Şemdinli'de ortaya çıkan çeteleri protesto etmek amacıyla dün akşam Taksim'de iki ayrı eylem gerçekleştirildi.

İlk eylemi Taksim Tramvay durağında taplanan Halkların Kardeşliği İnisiyatifi yaptı. "JİTEM, kontr-gerilla dağıtılsın. Şemdinli halkı yalnız değildir" yazılı pankart açan ve meşaleler yakan grup, sık sık "Çeteler halka hesap verecek" şeklinde sloganları attı. Burada konuşan BEKSAV Yönetim Kurulu Başkanı Hacı Orman, bir heyetle Şemdinli'ye gittiklerini hatırlatarak Şemdinli halkının duyarlı olan herkesten destek beklediğini ifade etti.

Taksim'deki ikinci eylem ise Mis Sokak'ta gerçekleşti. Çetelere Karşı Gençlik İnisiyatifi'nden bir grup genç, meşaleler yakarak, Şemdinli olayının aydınlatılmasını istedi. İSTANBUL

Nefes nefese geçen 27 yıl

PKK Parti Meclisi, Öcalan'ın tarihe yeni bir gözle bakmanın anahtarını kendilerine verdiğini belirtti

PKK'nin kuruluş yıldönümü nedeniyle açıklama yapan PKK Parti Meclisi, 27 yıllık amansız bir mücadelenin en anlamlı sonucu, tarihin dışına itilmek istenen bir halkın, kendi değerleriyle yeniden buluşturulduğunu açıkladı. Koma Komalen Kurdistan (KKK) ise, kontrgerilla siyasetinin halkların birlikte yaşama koşullarını tehlikeye sokacağını açıkladı.

Kürdistan İşçi Partisi (PKK) Parti Meclisi, 28. kuruluş yıldönümü vesilesiyle yazılı açıklama, yaptı. Nefes nefese geçen 27 yılın takvim yapraklarının ölçemediği, bilinen zamanların dışında ve ötesinde yeni bir zaman ve tarih anlayışının yaratıldığı yıllar olarak değerlendirildiği açıklamada "Öcalan, zamana ve tarihe yeni bir gözle ve bilinçle bakmanın anahtarını verdi bizlere. Bu anahtar, başkalarına ait olan zamanlara hükmetmenin ve kendi zamanını yaratmanın anahtarıdır. 27 yılın sonunda PKK ile yaratılan tarihin en büyük kazanımı, yaşamın yitirilen anlamının bulunmasının anahtarının yaratılmış olmasıdır" denildi.

'Yeniden yapılanma'

PKK'nin 28. kuruluş yıl dönümüne yeniden yapılanmış olarak girdiği ifade edilen açıklamada, şunlara dikkat çekildi: "PKK'nin yarattığı yeni tarihe ve yaşam felsefesine en uygun cevabı vermenin Şemdinli halkı şahsında temsil edilmesi, kendi tarihine sahip çıkmak kadar, geleceğini yaratmanın gücünün de oluştuğunu göstermektedir. 27 yıllık amansız bir mücadelenin en anlamlı sonucu, tarihin dışına itilmek istenen bir halkın, kendi şahsında bütün yitirilmiş insani değerlerin yeniden üretildiği bir tarih yaratma bilinci ve gücünü en canlı bir biçimde temsil eden bir halk gerçekliğine ulaşmış olmasıdır. Bu sonucun hem sembolü, hem nedeni, hem de bu gerçeği süreklileştirmenin ve geleceğe taşırmanın anahtarı hiç kuşkusuz PKK'dir. PKK, 27 yılını tamamlarken, kendisiyle yarattığı tüm değerleri uygarlığın hapsettiği zamanların dışında, kendinin yeniden anlamlandırdığı zamanın ruhunu büyük bir bilinç, irade, inanç ve kararlılıkla 28. yılına taşırırken özünde yeni bir tarihin sayfalarını da açmaktadır. Geride bıraktığımız 27 yıl içerisinde yaratılan değerler halklarımıza büyük bir umut ve bu umudun bir sonucu olarak mücadele etme iradesi kazandırmıştır."

'Birlikte yaşam tehlikesi'

KKK Yürütme Konseyi Başkanlığı, PKK'nin 28. kuruluş yıldönümünü kutladı. KKK açıklamasında, son günlerde yaşanan saldırılara dikkat çekilerek, "Kontrgerilla siyasetinin sürmesinin Kürt ve Türk halkının birlikte yaşama koşullarını da tehlikeye sokacağı" uyarısında bulunuldu. Açıklamada, "Eğer gerçekten hükümet ve Başbakan Erdoğan samimi ise, başarılı olmak istiyorsa öncelikle Kürt sorununun demokratik çözümü için mevcut inkar ve imha politikalarını aşmalı bu politikanın araçları olan kirli savaş örgütlerini ortaya çıkarıp dağıtabilmelidir. Somut ve tutarlı adımlar atarsa bu adımlara biz ve halkımız tarafından gerekli karşılığı verilecektir. Bundan hem hükümet ve hem de Türkiye demokratik kamuoyu emin olabilir. Buda giderek yaşanan savaş durumunun sona ermesine ve sorunların demokratik siyasi yöntemlerle çözüme götürülmesine yol açacaktır. Bunun imkanları ile iç ve dış koşulları her zamankinden daha fazla uygundur. Aksi takdirde kontrgerilla siyasetinin sürmesi ve buna karşı ciddi bir tutumun alınmaması, Türkiye'de demokratikleşmeyi engelleyeceği gibi giderek, Kürt ve Türk halkının birlikte yaşamasının koşullarını da tehlikeye sokacaktır" denildi.

Konuya ilişkin Kongra Gel ve Kürdistan Özgür Kadın Partisi (PAJK) de açıklama yaptı. BEHDİNAN - ANF

'Mersin Valisi sağır'

Murat Demir cinayetinin aydınlatılmamasına tepki gösteren Mersin Demokratik Halk İnisiyatifi üyeleri, Vali Atilla Osman çelebioğlu'nun "sağır sultanı" oynadığını söyledi.

20 Kasım'da yapılan gösteride polisin açtığı ateş sonucu yaşamını yitiren Murat Demir'in öldürüldüğü Çilek Mahallesi Bekirde Yolu üzerinde bir araya gelen Mersin Demokratik Halk İnisiyatifi üyeleri, olay yerine karanfil bıraktı. "Demokratik Konfederalizm şehidi Murat heval ölümsüzdür", "Dün Ümit, bugün Murat yarın...?", "Katiller belli, hesap sorulsun", "Döktüğünüz her kan damlası sizi boğacaktır" yazılı dövizler taşıyan grup, 2002 yılındaki Newroz kutlamaları sırasına öldürülen Ömer Aydın ve Mehmet Şen ile 15 Şubat gösterilerinde öldürülen Ümit Gönültaş'ın fotoğraflarını taşıdı. Burada açıklama yapan Telfa Arıç, üzerinden bir hafta geçmesine rağmen cinayetin aydınlatılmadığına dikkat çekti. Yetkililerin herhangi bir açıklama yapmadığını belirten Arıç, "Mersin valisi sağır sultanı oynuyor. Biz yurttaş olarak, bu olayın peşini bırakmayacağız. Bu olayın tüm yetkilileri sorumluluğa davet ediyoruz. Halkın kararlılığı bu karanlık güçleri ortaya çıkaracaktır" dedi.

Arıç'ın konuşmasının ardından kalabalık, Demir'in evinin önünde kurulan taziye çadırına doğru yürüdü. Yürüyüş sırasında "Bijî Serok Apo", "Dîsa dîsa Serhildan", "Murat Demir ölümsüzdür", "PKK halktır halk burada" sloganları atıldı. MERSİN - DİHA

Bakan CIA uçağını doğruladı

Ulaştırma Bakanı Binali Yıldırım, bir ABD gizli servisi (CIA) uçağının 15 Kasım'da İstanbul Sabiha Gökçen Havaalanı'na iniş yaptığını doğruladı. "Terör zanlıları"nı taşıyan CIA uçaklarının Avrupa havaalanlarını yasadışı kullandığı yönündeki haberler gündeme otururken, bir CIA uçağının teknik nedenlerle İstanbul'a iniş yaptığı ortaya çıkmıştı. Esenboğa Havalimanı'nda gazetecilerin sorularını yanıtlayan Bakan Yıldırım, "Uçağın Sabiha Gökçen'e geldiği doğru, teknik bir iniş talebi var. O nedenle tamamen izinli olarak inmiş. Yolcu filan yok. Sadece mürettebatıyla 15 Kasım'da iniş yapmış. Yakıt ikmalini yapmış ve yoluna devam etmiş. Bu gayet rutin bir şey, teknik nedenlerden dolayı" dedi. Yıldırım, söz konusu uçağın Avrupa'da tartışma yarattığının hatırlatılması üzerine, "Dikkat ettiyseniz, bir uçak size güzergahı üzerinde 'yakıt ikmali yapacağım', 'teknik ihtiyaçlarım var ineceğim' diyor. Sizin buna izin vermeme şansınız yok. Uçağın kim olduğu, ne olduğuna bakma lüksünüz de yok. Muhakkak izin vereceksiniz" ifadesini kullandı.

ANKARA

AP: Çatışmalar endişe verici

Avrupa Parlamentosu'nun genişleme sürecine ilişkin taslak raporu belli olmaya başladı. Raporda, yeniden artan çatışmaların endişe verici olduğuna dikkat çekiliyor. Türkiye'ye yoğun eleştirilerin yapıldığı raporda, Başbakanı Erdoğan'ın Diyarbakır'da yaptığı açıklamaların arkasında durması isteniyor. Raporda, siyasi kriterlerin en geç iki yıl içinde tamamlanması talep edilirken, Ankara'ya politik kriterlere uyum konusunda birliğe kapsamlı bir takvim sunması çağrısı yapıyor. Çatışmaların arttığına dikkat çeken taslak rapor, aralık ayında nihai halini alacak.

STRASBOURG

'ŞEMDİNLİ'Yİ 'SUSURLUK'A BENZETEN ELKATMIŞ, U DÖNÜŞÜ YAPTI

Susurluk ayranı mı içirdiler?

Elkatmış, 'Ankara'da duyduklarımla Bölge'ye gittikten sonraki izlenimlerim arasında fark var' diyerek, incelemenin akıbetini şimdiden gölgeledi

TBMM İnsan Haklarını İnceleme Komisyonu Başkanı, AKP Nevşehir Milletvekili Mehmet Elkatmış, "Şemdinli" için ilk gün yaptığı "Susurluk" benzetmesinden vazgeçerek bu kez askeri birimlerin yönlendirmesiyle "Barzani-PKK çekişmesi" dedi. Olayı farklı bir yöne çekmeye çalışan Elkatmış, Kulp'taki toplu mezar olayının da üstüne gitmemişti.

Mehmet Elkatmış, Şemdinli'yle ilgili ilginç açıklamalarda bulundu. 9 Kasım'daki patlama sonrası "Susurluk'a benziyor" diyen Elkatmış, bölge ziyareti sonrası tutumunu değiştirmeye başladı. Bölgede meydana gelen olaylarla kamuoyuna yansıyan bilgiler arasında farklılıklar bulunduğunu savunan Elkatmış, "Ankara'da duyduklarımla bölgeye gittikten sonraki izlenimler arasında fark var, izlenimlerim değişti. Bazı iddiaların doğru olmadığını gördük. Ortada çok bilinmeyenli bir denklem var. Ama bu denklem mutlaka çözülecek" şeklinde konuştu. Şemdinli'deki olayları "Barzani ile PKK arasındaki çekişmeye" bağlayacak kadar ileri giden Elkatmış, yargıya da etkide bulunacak bu sözleriyle "sonuna kadar üzerine gidilecek" sözü veren Başbakan ve diğer hükümet yetkilileriyle de ters düştü.

Elkatmış'ın tutumu olayın kapatılacağı yönündeki kaygıların artmasına neden oldu. Kulp'ta ortaya çıkan toplu mezar olayında da Elkatmış olayın üzerine gitmemişti. Komisyondan üç kişilik bir heyet Kulp'a giderek inceleme yapmış ve rapor hazırlamıştı. Komisyon üyelerinin raporunun daha sonra komisyonun nihayi raporuna dönüşmesi gerekiyordu ancak, resmi rapor açıklanmadı. Elkatmış, konuyu Genelkurmay'a soracağını söylemişti, ancak arkası gelmedi. ANAVATAN İstanbul Milletvekili Emin Şirin'in konuyla ilgili bir soru önergesine dönemin Genelkurmay 2'inci Başkanı Org. İlker Başbuğ, "Olay AİHM'den tazminat almaya yönelik profesyonel bir organizasyon" yanıtını vermişti. Genelkurmay'dan gelen bu açıklamanın ardından Elkatmış, herhangi bir girişimde bulunmamış, Kulp olayı da gündemden düşürülmüştü.

Aceleci açıklama

Elkatmış'ın açıklamalarını aceleci bulan komisyonun CHP'li üyesi, Antep Milletvekili Ahmet Yılmazkaya ise, "Her an herşey çıkabilir. Soruşturma sürüyor. Önüne mikrofon alan konuşma yapmamalı" eleştirisinde bulundu. Konunun hassas olduğunu ve iyi hesaplanması gerektiğini ifade eden Yılmazkaya, "20 yıldır nerde yanlış yaptık, ne yapılması gerekiyordu? Bunların iyi araştırılması gerekir. Olaylar Anadolu'ya yansıdığı gibi değil. Güvenlik güçleri de yıpratılmamalı. Sorumlular adalete teslim edilecek" dedi. Elkatmış'ın açıklamalarını kişisel sözler olarak değerlendiren CHP'li Komisyon üyesi, İzmir Milletvekili Ahmet Ersin de, temmuzdan bu yana patlamalar olduğuna dikkat çekerek, 9 Kasım'daki patlamanın öncekilerin devamı veya misillemesi niteliğinde olabileceğini söyledi. "Son patlamanın güvenlik güçleri tarafından yapıldığına ilişkin genel bir kanaat var" diyen Ersin, yargının hızlı işlemesi gerektiğini söyledi.

Komisyonun AKP'li Üyesi, Adıyaman Milletvekili A. Faruk Ünsal ise, Şemdinli ziyaretlerinde delil teşkil edecek olan belgeleri görmediklerini belirterek, "Bizim ziyaretimizin temel sebebi, vatandaşı teskin etmekti. Siyasi niteliği olan ziyaret oldu" dedi. Taraflara da seslenen Ünsal, "Türkiye'nin problemini Ankara çözecek. Bunu ne Kuzey Irak, ne de Brüksel çözecek" mesajı verdi.

ANKARA

Mehmet Elkatmış

Samsun'da da 'üst kimlik' mesajı

Başbakan Erdoğan, üst kimlikle ilgili sözlerine yönelik eleştirilere bu kez Samsun'dan yanıt verdi. Samsun'a doğalgaz verilmesi töreninde konuşan Erdoğan, "Türk vatandaşı olan herkesin Türk olduğu ifadesinin anayasal anlamda bir ifade" olduğunu belirterek, "Bu ülkede tüm etnik unsurlar birçok yönlerle birbirine bağlıdır; kültürel bağlarımız, aynı medeniyetin mensubu olmamız. Bu bizim zenginliğimizdir" dedi. "Kimse bu ülkede ayrılık tohumları atmasın, bölücülük yapmaya kalkışmasın" diyen Erdoğan "Biz tek vatan, tek bayrak, tek milletiz, olay budur" diye konuştu. Başbakan ayrıca, Kürt sorunu ifadesinin kendisinden önce başka siyasiler tarafından da kullanıldığını söyledi ve "Tayyip Erdoğan ifade edince mi bir şey oluyor" diye sordu. Bu arada Samsun'a Havza'dan gelen AKP konvoylarında çıkan kazalar sonucunda Necattin Alkan (50) öldü, 31 kişi de yaralandı.

Kampanyaya Baykal da katıldı

Roj TV'nin kapatılması için başlatılan harekata CHP Lideri Deniz Baykal da katıldı. Kampanyanın Türkiye ayağını başlatan Baykal, "Asıl sorun televizyonun Türkiye'de faaliyet gösteriyor olmasıdır" diyerek, başta kendi milletvekilleri olmak üzere Roj TV canlı yayınına katılan birçok siyasetçiyi hedef haline getirmeye çalışıyor.

Roj TV'nin kapatılması için başlatılan kampanyaya Başbakan Recep Tayyip Erdoğan'dan sonra CHP Genel Başkanı Deniz Baykal da katıldı. Kampanyanın Türkiye ayağını oluşturmaya çalışan Baykal, Roj TV'nin Türkiye'de faaliyet gösterdiğini iddia etti. Hükümetten bu konuda önlem almasını isteyen Baykal'ın sözleri şöyle: "Türkiye'de faaliyet göstermesine izin verilen, göz yumulan bir televizyon kuruluşu var oldukça, Türkiye'den bazı tespitler yapma imkanına da sahip olacaktır." Baykal, Hakkari Milletvekili Esat Canan'ın Roj TV'ye demeç vermesiyle ilgili bir soru üzerine, "Canan'la konu hakkında henüz görüşmediğini" söyledi. Baykal'ın ROJ TV konusundaki çıkışı, başta kendi milletvekilleri olmak üzere Türkiye'den telefonla canlı yayına katılan birçok siyasetçi, yazar, aydın, akademisyen ve sivil toplum örgütü temsilcisini hedef gösterme girişimi olarak nitelendiriliyor.

Bu arada CHP Hakkari Milletvekili Esat Canan'ın Roj TV'ye verdiği demeç, Ulaştırma Bakanı Binali Yıldırım'a da soruldu. Yıldırım şu yanıtı verdi: "Partisi öncelikle gerekli incelemeyi yapacaktır. Türkiye'nin politikasına, bu konudaki tavrına aykırı bir tutum varsa onun da gereği yapılır."

ANKARA

Ağar'dan Erdoğan'a Kandil daveti

Başbakan Erdoğan ile DYP Lideri Mehmet Ağar arasında başlayan Hakkari atışması sürüyor. Erdoğan kendisini "Hakkari'ye niye gitmiyor" sözüyle eleştiren Ağar'a, Şemdinli dönüşünde "Sen niye gitmiyorsun" yanıtını vermişti. Ağar'ın buna cevabı gecikmedi.

Antalya'da dün düzenlediği mitingde konuşan Ağar, Erdoğan'a "Yüreğin varsa Kandil Dağı'na gidelim" diye seslendi. Erdoğan için "Cumhuriyetin en aciz başbakanı Güneydoğuyu Barzani'ye havale etmek üzere" ifadelerini kullanan Ağar, Erdoğan'ın Hakkari gezisine, "Gencecik çocuklar vurulup ölürken Arap şeyhleri ile pazarlık yaptığını söylüyorsun. Oralarda o zaman olman lazımdı" diye değerlendirdi. Ağar, Erdoğan'a şöyle seslendi: "Başbakan, Hakkari'ye medyadan habersiz hırsızlar gibi gitti... mi? Neyse gitti gitmedi. 'Siz de gidin' dedi. Sayın Başbakan iyi dinle. Sen İstanbul'da balık tutarken biz oralarda kurşun yağmuru altında görev yapıyorduk. Sen gidip birtakım odaklardan iktidar olmak için dışarıda etekler altında gezerken biz oralarda siyaset yapıp millet eliyle meclise geliyorduk. Türkiye'nin bir şehrine gitmeyi cesaret zanneden, bu utancı da Başbakan'a bırakıyorum. Hakkari'ye gitmeyi cesaret zanneden Başbakan'a sesleniyorum. Hakkari, Şemdinli kesmez, yüreğin varsa hep beraber Kandil Dağı'na gidelim".

Medya Diyalog

medyadiyalog@yahoo.com.tr

Hazırlayanlar:

Muhittin Cemil - Ender Karadeniz

Zirve ve Zırva

Zirve'ye katılanlara sözümüz yok. Zirvedeler, elbette zirveye katılacaklar. Sözümüz yapılan açıklamaya.

Bu açıklamada, Şemdinli gerçeğiyle ilgili bir görüşten eser bile olmayışına da itiraz etmeyeceğiz. Şemdinli "kahramanlarını" tanıyan zevattan böyle bir dikkat beklemek zaten mümkün değil. Bizim üstünde duracağımız bir başka şey ki, biz buna "zırva" diyoruz.

Hürriyet Gazetesi yazmış. Zirvedekiler, "bölgeye yatırım atağı başlatacaklarmış". Kötü mü? Hayır, kötü olur mu, çok iyi, hem de pek iyi.

Neden bölgeye yatırım atağı başlatacaklarmış? Okurlar sanırız kızmaya başlıyorlar. "Yatırım atağı neden başlatılır, halk yoksul da ondan" diye söyleniyorlar. Öyle değil ama. Zirve, yatırım atağını "terörün kaynağını kurutmak" için başlatacakmış. Yani?

Yani şu: Eğer ülkedeki yoksulluk, işsizlik, aşsızlık teröre kaynaklık etmese, fukara insanlar aç kaldıkları halde, örneğin dağlara çıkmasa, seslerini soluklarını kesse, bizim Zirve, bölgeye yatırım atağı filan yapmayacak.

Ama terör var. O halde bölgeye yatırım şart.

Nasıl ama? Ne kadar terör, o kadar yatırım.

Haydi bakalım, gelin de terörist olmayın! Altı Japon üstü Türk

Gerçekten Türk olan bir Türkiye Cumhuriyeti vatandaşı, geçenlerde Medya Diyalog'la diyalog kurdu. Başından geçen bir olayı anlattı.

Oğlu, bu vatandaşımıza sormuş: "Baba ben Türk müyüm?"

"Elbette Türksün babacığının oğulcuğu" demiş bizimkisi.

Oğul cin gibi: "Üst kimlik olarak mı Türk'üm babacığım, yoksa alt kimlik olarak mı" diye devam etmiş çocuk.

"Elbetteki sevgili oğlum, üst kimlik olarak Türksün. Hiç Türk altta olur mu, altta kalanın canı çıkar yavrucuğum..." Çocuk bu, susar mı?

"Kapıcının oğlu biz Kürdüz diyor, onun üst kimliği ne babacığım?" Babanın giderek sabrı taşıyormuş ama, yine de sükunetini korumuş.

"Kapıcının Kürt olan oğlunun da üst kimliği elbette Türktür, kerata" demiş.

Oğul, burnunu karıştırarak, "diyelim ki ben bir Japon kızla evlensem, onun da üst kimliği Türk mü olacak sevgili pederim" demiş çocuk.

Baba buna da olumlu yanıt verince, çocuk arkasını dönüp odadan çıkarken, "desene baba demiş, bu üst kimlik bir hayli dandik... Kürt de Türk, Japon da Türk, Türk de Türk... Altı kaval, üstü şişhane hesabı. Altı Japon, üstü Türkmüş... Boş versene sen!" Ya işte böyle. Bir Türk babanın hazin öyküsüdür bu... Baykal çıksın işin içinden.

Derin devlet analizi

Sol medya "derin devleti" yalnızca sabotörler, provokatörler, tetikçiler, süfli itirafçılar, maceraperest "ülkücü" tosuncuklardan ibaret bir güruh sanır. Bu gerçek değildir. Derin devlet çok "ciddi" bir devlettir. Onun düşünsel-stratejik kurumları vardır. Bunlar "derin" analiz yaparlar. Umut kitabevine Şemdinli'de atılan bomba, bu "derin" analizlerin pratiğinden başka bir şey değildir.

Bu stratejistler, çoğunlukla "derinliklerde" gizlidir. Ancak kritik zamanlarda, medyadaki uzantıları aracılığı ile, duruma müdahale ederler. O nedenle "derin devleti" Şemdinli'de suçüstü yakalamak gibi, onu medyada izlemek ve yakalamak da önemlidir.

Radikal Gazetesi'nde üst üste yazılan ve ilki Medya Diyalog'da "ibret belgesi" başlığı ile ele alınan makaleler, "derin devletin" yaptığı "derin analizi" gözler önüne seriyor. Yazıların yazarı, Gündüz Aktan'dır. Eski diplomat, servis işlerine pek meyyal haliyle, "derin devlet" adına kendisini bu makalelerle feda ediyor. Ben "buyum" diyor.

Bilindiği gibi, ilk makale, sıradan bir anti-PKK ajitasyon yazısı niteliğini aşmıyordu. Amacı, Şemdinli gerçeğini karartmaktı. Son iki makale ise, asıl tehlikeli stratejiyi formüle ediyor. Gündüz Aktan, "terörü", "bölücü akımları" filan değil, doğrudan doğruya Kürtlerin nüfus varlığını Türkiye için büyük bir tehdit ve tehlike olarak görüyor. Emperyalist çıkarların düğümlendiği bu bölgede, giderek büyüyen Kürt nüfusu yüzünden "demografik yapının bozulduğunu" belirten Aktan'a göre çözülecek asıl sorun budur.

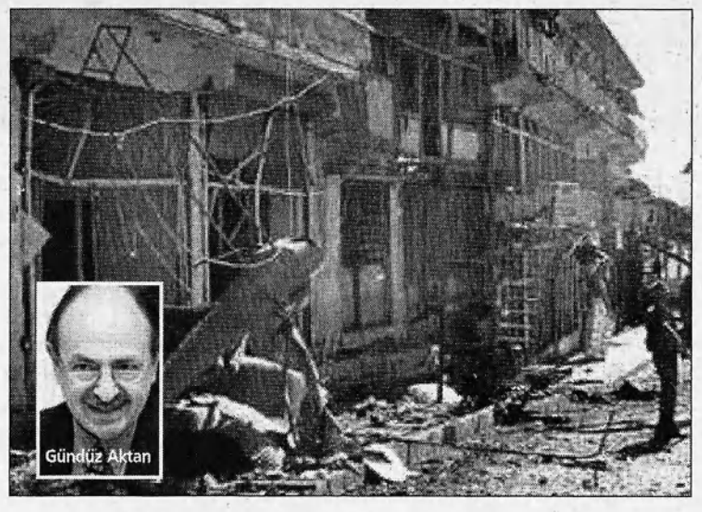

Gündüz Aktan

Şöyle diyor: "Asıl önemli sorun bölge nüfusunun Türkiye geneline oranla birkaç kat yüksek olması. Bunda PKK'nin siyasi amaçlı çoğalma söyleminin etkisi var. Öte yandan, bölge kadınının belki de dünyada eşi benzeri görülmeyen ölçüde aşağı statüsü ve bu bağlamda çok eşliliğin yaygınlığı nüfus artışını rekor düzeye çıkarıyor. Doğu ve Güneydoğu'daki Kürt nüfusu bu artış hızıyla 2025'de ülkenin geri kalan nüfusuna eşit olacağı hesaplanıyor. İyimser tahminler Kürtlerin bu hedefe en geç 2035'de ulaşacağını gösteriyor. Bu çerçevede PKK'nin göç politikasının Akdeniz'e çıkışı hedeflemesi önem kazanıyor."

Böyle bir görüş, ancak 1930 başlarında Yahudi soykırımına karar veren Alman Nasyonal Sosyalist İşçi Partisi'nin manifestosunda yer alabilirdi. Bir kimse ülkedeki ulusal sorunu politik, ekonomik, sosyolojik ve sosyo-kültürel temelde değil de, demografik temelde ele almaya başladığı zaman, burada artık rasizmden, faşizmden, etnik arındırmadan, etnik temizlikten ve jenositten konuşuyoruz demektir. Bunun lamı cimi yoktur ve olamaz.

"Derin devlet"in gerçek korkusu bu yazıda olduğu gibi yansıtılmış bulunuyor. Korku, ordu-gerilla çatışmasından kaynaklanmıyor. Çünkü başta Genelkurmay olmak üzere tüm devlet çekirdek kadroları bu savaşın şu ya da bu şekilde barışla sona erdirilmesinin bugün bile mümkün olduğunu biliyorlar. Ama onlar, "nüfus" sorununa bir "çare" bulamıyorlar. Ve belli ki, Gündüz Aktan "nüfus sorununa" bir "çare" aramak üzere tartışmayı açmış bulunuyor.

Aynı yazarın, Ermenilere karşı 1915'te Jenosit yapıldığı tezlerine karşı ateşli bir şekilde karşı çıktığı hatırlanırsa, onun kafasındaki hastalıklı çözüm hakkında bir fikir edinmek mümkün olabilir. Gündüz Aktan bir "bozulma"dan söz ediyor: "Kürt nüfusun ülkedeki demokratik yapıyı süratle bozduğunu belirttim."

Kürt nüfusunun artışını "ülkedeki demokratik yapıyı süratle bozduğu" tezi, bu "bozulmayı" giderme sonucuna vardırır. Bu "bozulmayı" gidermek, Kürt nüfusunu "azaltmaktan" başka bir yolla yapılabilir mi?

Gündüz Aktan, Şemdinli'deki kafadarlarıyla yakayı bu yazısında ele vermiştir. Yalnız Seferi Yılmaz'ı değil, tüm Kürt nüfusunu tehlike olarak gören bu anlayışın Radikal'de işi ne?

Aydınlar, şimdi yeniden düşünmeli: Sorun PKK'nin silahları susturması ya da gömmesi değildir. Barışın ve barışçı çözümün önündeki engel, Kürt varlığını tehdit sayan ve o nedenle de Şemdinli örneğinde görülen türde Gizli Savaş'la bu varlığı inkar ve imhaya yönelen politikalar, o politikalara sözde düşünsel temel yaratan Gündüz Aktan ve benzeri Gizli Savaşın rasist ideologları tarafından hazırlanıyor.

El Cezire ve Roj TV

Medyamız Bush'un Blair'e "gel birader, şu El Cezire TV'sini vuralım" çağrısıyla çalkalanıyor. Nasıl çalkalanmasın? Medya adı üstünde medyadır. El Cezire de, hakkında her ne kadar Usame Bin Ladin destekli olduğuna dair iddialar bulunursa bulunsun, bir medya organı olduğuna göre, bizim medyamızın El Cezire TV'sinin ABD tarafından susturulmak istenmesine itiraz etmesi yerindedir, güzeldir, alkışa değerdir, hakkaniyetli, hüsniniyetli ve adaletli bir tutumdur.

Kutlarız.

Kutlarız da, şu Roj TV'yi susturma kampanyasının medyamızda, tam da El Cezire savunuculuğu yapılırken yürütülmesine ne diyeceğiz? Arkasında El Kaide olduğu iddia edilen El Cezire'ye kol kanat geren "iletişim özgürlükçüsü" medyamızın, arkasında PKK olduğu iddia edilen Roj TV'ye düşmanlığını, bu düşmanlığın haberleşme özgürlüğünü hiçe saymaya kadar varmasını nasıl açıklayacağız?

Ta Danimarlardaki Kürt TV'sini susturmaya çalışanın, Türkiye'de neler yaptığını ve yapacağını düşünmek o kadar zor mudur? Roj TV susturulmasın. Tersine, Roj TV'nin Ankara'da özgürce yayın yapması sağlansın! Bu talebe ne diyorsunuz medya mensubu değerli meslektaşlarımız?